



คู่มือการปฏิบัติงาน ปี 2567

งานบำนาญใจความชอบ

นางสาววิจิตรา ชื่นหมี่
นักทรัพยากรบุคคลชำนาญการ



กลุ่มบริหารงานบุคคล
สำนักงานเขตพื้นที่การศึกษาประถมศึกษาศรีสะเกษ เขต 1
สำนักงานคณะกรรมการการศึกษาขั้นพื้นฐาน
กระทรวงศึกษาธิการ

๑. ชื่องาน งานโอนเงินเดือน และค่าตอบแทนพิเศษของข้าราชการครูและบุคลากรทางการศึกษา

๒. วัตถุประสงค์

เพื่อเป็นแนวปฏิบัติการดำเนินการ โอนเงินเดือนข้าราชการครูและบุคลากรทางการศึกษา

๓. ขอบข่ายงาน

การดำเนินการโอนเงินเดือนข้าราชการครูและบุคลากรทางการศึกษา ตามแนวปฏิบัติ ที่สำนักงานคณะกรรมการการศึกษาขั้นพื้นฐานกำหนด และหรือหลักเกณฑ์ที่ ก.ค.ศ. กำหนด

๔. คำจำกัดความ

โอนเงินเดือน หมายถึง การโอนเงินเดือนตามที่ ก.ค.ศ. กำหนด ตามผลการประเมินและการปฏิบัติราชการ

๕. ขั้นตอนการปฏิบัติงาน

๕.๑ ศึกษาระเบียบ หลักเกณฑ์ และแนวปฏิบัติ

๕.๒ สำนักงานคณะกรรมการการศึกษาขั้นพื้นฐาน/สำนักงานเขตพื้นที่การศึกษา กำหนดปฏิทินการดำเนินการโอนเงินเดือนข้าราชการครูและบุคลากรทางการศึกษา

๕.๓ สำนักงานเขตพื้นที่การศึกษา ตรวจสอบตัวข้าราชการที่ปฏิบัติงานจริง ณ วันที่ ๑ มีนาคม หรือ ๑ กันยายน เพื่อดำเนินการโอนเงินเดือน ครั้งที่ ๑ (๑ เมษายน) หรือครั้งที่ ๒ (๑ ตุลาคม) แล้วแต่กรณี

๕.๔ สำนักงานเขตพื้นที่การศึกษา รายงานการนับตัวข้าราชการครูและบุคลากรทางการศึกษา (๑ มีนาคม หรือ ๑ กันยายน) ไปยัง สพฐ.

๕.๕ แต่งตั้งคณะกรรมการบริหารวงเงินระดับ สพท. ตามแนวปฏิบัติที่สำนักงานคณะกรรมการการศึกษาขั้นพื้นฐาน กำหนด และแจ้งการจัดสรรวงเงิน

๕.๖ สำนักงานคณะกรรมการการศึกษาขั้นพื้นฐาน/สถานศึกษา แต่งตั้งคณะกรรมการพิจารณาการโอนเงินเดือนข้าราชการครูและบุคลากรทางการศึกษา และรายงานผลต่อผู้บังคับบัญชาให้ความเห็นชอบ

๕.๗ สำนักงานเขตพื้นที่การศึกษา เสนอ อ.ก.ค.ศ. เขตพื้นที่การศึกษาให้ความเห็นชอบ การโอนเงินเดือน

๕.๘ สำนักงานเขตพื้นที่การศึกษา/สถานศึกษา ประกาศผลการโอนเงินเดือน และออกคำสั่งการโอนเงินเดือน



๖. Flow Chart การปฏิบัติงาน

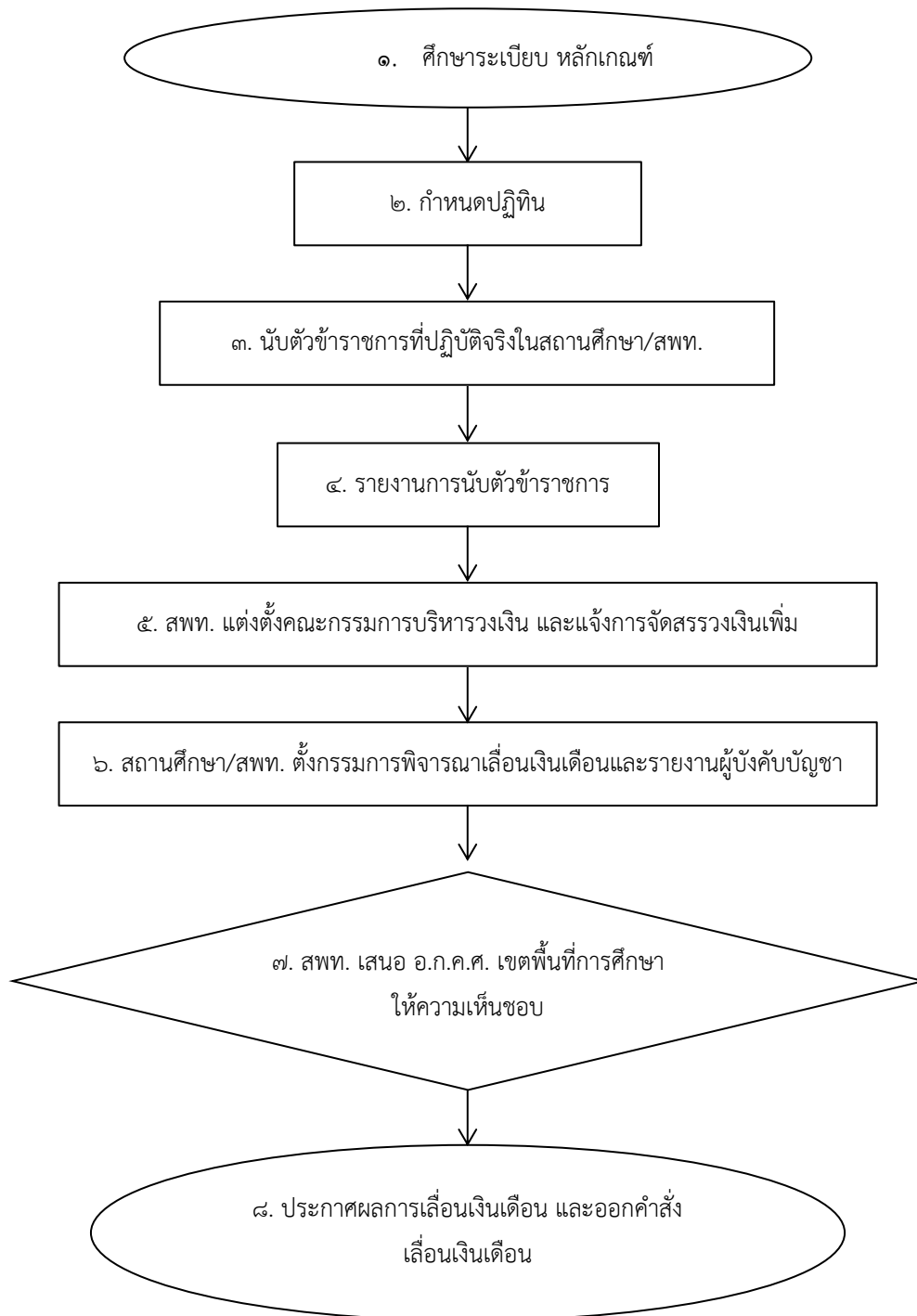

๗. แบบฟอร์มที่ใช้

เป็นไปตามแบบที่ สพฐ. กำหนด

๘. เอกสาร/หลักฐานอ้างอิง

๘.๑ กฎ ก.ค.ศ. ว่าด้วยการเลื่อนเงินเดือนข้าราชการครูและบุคลากรทางการศึกษา พ.ศ. ๒๕๖๑

๘.๒ หนังสือสำนักงาน ก.ค.ศ. ที่ ศธ ๐๒๐๖.๗/ว๕ ลงวันที่ ๒๘ กุมภาพันธ์ ๒๕๖๒ เรื่องการเลื่อนเงินเดือนของข้าราชการครูและบุคลากรทางการศึกษา

๘.๓ หนังสือสำนักงาน ก.ค.ศ. ที่ ศธ ๐๒๐๖.๗/ว๗ ลงวันที่ ๒๙ มีนาคม ๒๕๖๒ เรื่องการเลื่อนเงินเดือนของข้าราชการครูและบุคลากรทางการศึกษาเป็นกรณีพิเศษเฉพาะรายเนื่องจากขาดคุณสมบัติเกี่ยวกับระยะเวลาการปฏิบัติราชการ

๘.๔ หนังสือสำนักงาน ก.ค.ศ. ที่ ศธ ๐๒๐๖.๗/ว๙ ลงวันที่ ๒๖ เมษายน ๒๕๖๒ เรื่องการได้รับเงินเดือนของข้าราชการครูและบุคลากรทางการศึกษา

๘.๕ หนังสือสำนักงาน ก.ค.ศ. ที่ ศธ ๐๒๐๖.๗/ว๒๐ ลงวันที่ ๓๑ สิงหาคม ๒๕๖๓ เรื่องการให้ข้าราชการครูและบุคลากรทางการศึกษาได้รับเงินเดือนสูงกว่าขั้นสูงของอันดับ

๘.๖ ประกาศสำนักงานคณะกรรมการการศึกษาขั้นพื้นฐาน เรื่องแนวปฏิบัติในการพิจารณาเลื่อนเงินเดือนข้าราชการครูและบุคลากรทางการศึกษาสังกัด สำนักงานคณะกรรมการการศึกษาขั้นพื้นฐาน พ.ศ. ๒๕๖๒



๑. ชื่องาน งานเลื่อนชั้นค่าจ้างลูกจ้างประจำ

๒. วัตถุประสงค์

เพื่อเป็นแนวปฏิบัติกรดำเนินการ เลื่อนชั้นค่าจ้างลูกจ้างประจำในสถานศึกษา/ในสำนักงานเขตพื้นที่การศึกษา

๓. ขอบข่ายงาน

เลื่อนชั้นค่าจ้างลูกจ้างประจำ ตามแนวปฏิบัติสำนักงานคณะกรรมการการศึกษาขั้นพื้นฐานกำหนด

๔. คำจำกัดความ

ค่าจ้างเป็นไปตามอัตราค่าจ้าง ประเภท ตำแหน่ง ลูกจ้างที่ถือปฏิบัติสำหรับลูกจ้างส่วนราชการตามที่กระทรวงการคลังกำหนด

๕. ขั้นตอนการปฏิบัติงาน

๕.๑ ศึกษาระเบียบ หลักเกณฑ์ และแนวปฏิบัติ

๕.๒ สำนักงานเขตพื้นที่การศึกษา กำหนดปฏิทินการดำเนินการเลื่อนชั้นค่าจ้างลูกจ้างประจำ

๕.๓ สำนักงานเขตพื้นที่การศึกษา ดำเนินการนับตัวลูกจ้างประจำที่ปฏิบัติจริง ณ วันที่ ๑ มีนาคม หรือ ๑ กันยายน แล้วแต่กรณี

๕.๔ สำนักงานเขตพื้นที่การศึกษา รายงานการนับตัวลูกจ้างประจำ (๑ มีนาคม หรือ ๑ กันยายน) ไปยัง สพฐ.

๕.๕ สำนักงานเขตพื้นที่การศึกษา/สถานศึกษา ดำเนินการประเมินผลการปฏิบัติงานลูกจ้างประจำตามแบบประเมินที่กำหนด

๕.๖ คณะกรรมการระดับ สพท. /สถานศึกษา พิจารณาการเลื่อนชั้นค่าจ้างลูกจ้างประจำตามผลการประเมิน และการเลื่อนชั้นค่าจ้างประจำ ทั้งนี้

ครั้งที่ ๑ (๑ เมษายน) ผู้ที่ได้รับการพิจารณาเลื่อนชั้นค่าจ้าง ๑ ชั้น หรือค่าตอบแทนร้อยละ ๔ ต้องไม่เกินโควตาร้อยละ ๑๕ ของลูกจ้างประจำที่มีตัวอยู่จริง ณ วันที่ ๑ มีนาคม

ครั้งที่ ๒ (๑ ตุลาคม) ผู้ที่จะได้รับเลื่อนชั้นค่าจ้างรวมทั้งปี ๒ ชั้น หรือค่าตอบแทนร้อยละ ๘ ต้องไม่เกินโควตาร้อยละ ๑๕ ของลูกจ้างประจำที่มีตัวอยู่จริง ณ วันที่ ๑ มีนาคม และวงเงินการเลื่อนชั้นค่าจ้างต้องไม่เกินวงเงินร้อยละ ๖ ของค่าจ้างรวมของลูกจ้างประจำที่มีตัวอยู่จริง ณ วันที่ ๑ กันยายน

๕.๗ ผู้บังคับบัญชา/ผู้ได้รับมอบอำนาจ มีคำสั่งเลื่อนชั้นค่าจ้างลูกจ้างประจำ



๖. Flow Chart การปฏิบัติงาน

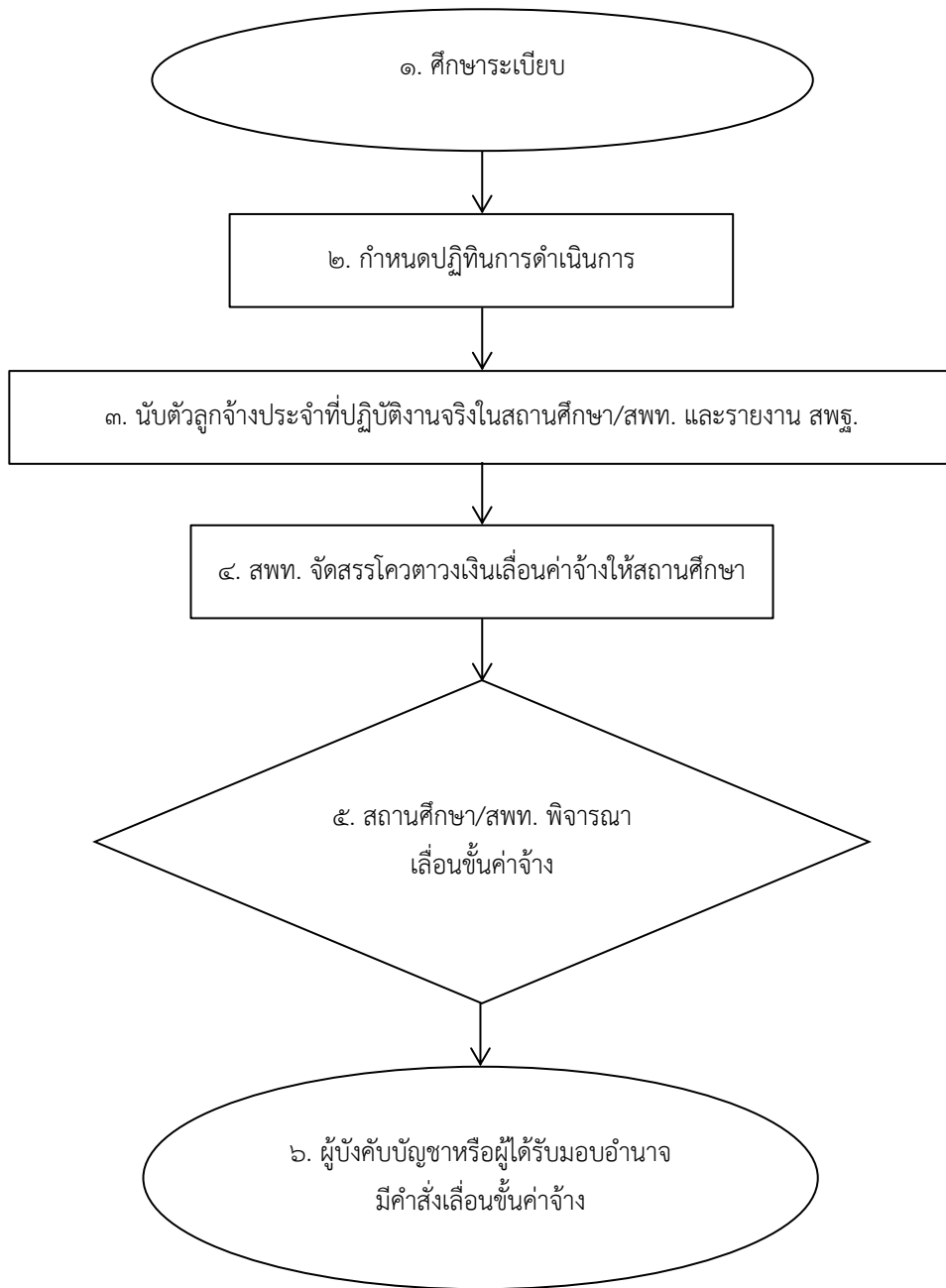

๗. แบบฟอร์มที่ใช้

เป็นไปตามแบบที่ สพฐ. กำหนด

๘. เอกสาร/หลักฐานอ้างอิง

๘.๑ หนังสือกระทรวงการคลัง ที่ กค ๐๔๒๘/ว ๙๐ ลงวันที่ ๒๔ สิงหาคม ๒๕๕๓ เรื่องหลักเกณฑ์และวิธีการประเมินประสิทธิภาพและประสิทธิผลการปฏิบัติงานของลูกจ้างประจำของส่วนราชการ (แบบประเมินผลการปฏิบัติงาน)

๘.๒ หนังสือสำนักเลขาธิการคณะรัฐมนตรี ที่ นร ๐๒๐๕/ว ๑๑๗ ลงวันที่ ๒๓ มิถุนายน ๒๕๔๐ เรื่อง ระบบเปิดในการพิจารณาเลื่อนขั้นเงินเดือนข้าราชการ (นำระบบเปิดมาใช้ในการพิจารณาเลื่อนขั้นค่าจ้าง)

๘.๓ ระเบียบกระทรวงการคลัง ว่าด้วยการเลื่อนขั้นค่าจ้างลูกจ้างประจำของส่วนราชการ พ.ศ. ๒๕๔๔

๘.๔ แนวปฏิบัติการเลื่อนค่าจ้างที่ สพฐ. กำหนด



๑. ชื่องาน งานเลื่อนค่าตอบแทนพนักงานราชการประจำปี

๒. วัตถุประสงค์

เพื่อเป็นแนวปฏิบัติการดำเนินการเลื่อนค่าตอบแทนพนักงานราชการประจำปี

๓. ขอบข่ายงาน

พนักงานราชการที่มีระยะเวลาในการปฏิบัติงานในรอบปีงบประมาณที่แล้วมาไม่น้อยกว่า ๘ เดือน เมื่อผ่านการประเมินผลการปฏิบัติงานไม่ต่ำกว่าระดับดี มีสิทธิได้รับการเลื่อนค่าตอบแทนได้ไม่เกินร้อยละ ๖ ของฐานค่าตอบแทน

๔. คำจำกัดความ

ค่าตอบแทน หมายความว่า เงินซึ่งจ่ายให้แก่พนักงานราชการในการปฏิบัติงานให้แก่ ส่วนราชการ/สถานศึกษาเป็นรายเดือน

๕. ขั้นตอนการปฏิบัติงาน

๕.๑ ศึกษาระเบียบ หลักเกณฑ์ แนวปฏิบัติ

๕.๒ ผู้บังคับบัญชา/ผู้ประเมิน ประเมินผลการปฏิบัติงานของพนักงานราชการในสำนักงานเขตพื้นที่การศึกษาหรือสถานศึกษา ตามรอบการประเมิน แล้วนำผลการประเมินเสนอคณะกรรมการกลั่นกรองการประเมินผลการปฏิบัติงานในสำนักงานเขตพื้นที่การศึกษาหรือสถานศึกษา

๕.๓ สถานศึกษารายงานผลการประเมินผลการปฏิบัติงานของพนักงานราชการในสังกัดต่อสำนักงานเขตพื้นที่การศึกษา

๕.๔ สำนักงานเขตพื้นที่การศึกษา แต่งตั้งคณะกรรมการพิจารณาเลื่อนค่าตอบแทนพนักงานราชการประจำปี

๕.๕ สำนักงานเขตพื้นที่ศึกษานำรายชื่อพนักงานราชการในสำนักงานเขตพื้นที่การศึกษา และในสถานศึกษาเสนอต่อคณะกรรมการพิจารณาการเลื่อนค่าตอบแทนพนักงานราชการประจำปี เพื่อพิจารณาเลื่อนค่าตอบแทนพนักงานราชการตามผลการประเมิน โดยไม่เกินวงเงินร้อยละ ๔ ของค่าตอบแทนของพนักงานราชการที่มีตัวอยู่ ณ วันที่ ๑ กันยายน

๕.๖ แจ้งผลการเลื่อนค่าตอบแทนให้พนักงานราชการทราบเป็นรายบุคคล

๕.๗ แจ้งคำสั่งให้ผู้ที่เกี่ยวข้องทราบ

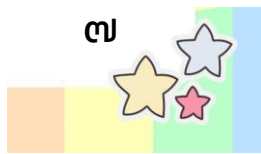

๗. แบบฟอร์มที่ใช้

-

๘. เอกสาร/หลักฐานอ้างอิง

- ๘.๑ ระเบียบสำนักนายกรัฐมนตรีว่าด้วยพนักงานราชการ พ.ศ. ๒๕๔๗ และที่แก้ไขเพิ่มเติม
- ๘.๒ ประกาศคณะกรรมการบริหารพนักงานราชการ เรื่อง แนวทางการประเมินผลการปฏิบัติงานของพนักงานราชการ พ.ศ. ๒๕๕๔
- ๘.๓ ประกาศคณะกรรมการบริหารพนักงานราชการ เรื่องค่าตอบแทนของพนักงานราชการ (ฉบับที่ ๗) พ.ศ. ๒๕๕๘
- ๘.๔ ประกาศคณะกรรมการบริหารพนักงานราชการ เรื่องค่าตอบแทนพนักงานราชการ (ฉบับที่ ๙) พ.ศ. ๒๕๖๑
- ๘.๕ ประกาศคณะกรรมการบริหารพนักงานราชการ เรื่องค่าตอบแทนพนักงานราชการ (ฉบับที่ ๑๐) พ.ศ. ๒๕๖๕
- ๘.๖ ประกาศสำนักงานคณะกรรมการการศึกษาขั้นพื้นฐาน เรื่องแนวปฏิบัติในการดำเนินการพิจารณาเลื่อนค่าตอบแทนประจำปีพนักงานราชการ สำนักงานคณะกรรมการการศึกษาขั้นพื้นฐาน พ.ศ. ๒๕๕๔
- ๘.๗ ประกาศสำนักงานคณะกรรมการการศึกษาขั้นพื้นฐาน เรื่องหลักเกณฑ์ และวิธีการประเมินผลการปฏิบัติงานของพนักงานราชการ สำนักงานคณะกรรมการการศึกษาขั้นพื้นฐาน พ.ศ. ๒๕๕๔
- ๘.๘ หนังสือสำนักงานคณะกรรมการการศึกษาขั้นพื้นฐาน ที่ ศธ ๐๔๐๐๙/๑๔๒๖ ลงวันที่ ๒๖ มีนาคม ๒๕๕๕ เรื่อง แนวทางการประเมินผลการปฏิบัติงานของพนักงาน

ข้อสังเกตในระดับปฏิบัติ

๑. การประเมินผลการปฏิบัติงานพนักงานราชการประเมินปีละ ๒ ครั้ง ตามรอบการประเมิน ครั้งที่ ๑ ระหว่างวันที่ ๑ ตุลาคม - ๓๑ มีนาคม ของปีถัดไป ครั้งที่ ๒ ระหว่างวันที่ ๑ เมษายน - ๓๐ กันยายน
๒. การเลื่อนค่าตอบแทนพนักงานราชการประจำปี เลื่อนปีละ ๑ ครั้ง ในวันที่ ๑ ตุลาคม
๓. ผู้ที่มีสิทธิเลื่อนค่าตอบแทนประจำปีต้องปฏิบัติงานมาแล้วไม่น้อยกว่า ๘ เดือน



๑. **ชื่องาน** งานดำเนินการให้ข้าราชการได้รับเงินเพิ่มการครองชีพชั่วคราว

๒. **วัตถุประสงค์**

เพื่อเป็นแนวปฏิบัติการดำเนินการให้ข้าราชการได้รับเงินเพิ่มการครองชีพชั่วคราว ตามที่กระทรวงการคลังกำหนด

๓. **ขอบข่ายงาน**

๓.๑ ในกรณีที่ตำแหน่งของข้าราชการ ลูกจ้างประจำ และลูกจ้างชั่วคราว ที่คณะกรรมการบริหารงานบุคคลกลางของข้าราชการแต่ละประเภทกำหนด หรือที่กระทรวงการคลังกำหนด ได้กำหนดให้คุณสมบัติเฉพาะสำหรับตำแหน่งนั้นต้องใช้วุฒิการศึกษาระดับปริญญาตรีขึ้นไป ให้ข้าราชการ ลูกจ้างประจำ และลูกจ้างชั่วคราว ซึ่งบรรจุหรือแต่งตั้งให้ดำรงตำแหน่งดังกล่าวที่มีเงินเดือนหรือค่าจ้างไม่ถึงเดือนละ ๑๕,๐๐๐ บาท ได้รับเงินเพิ่มการครองชีพชั่วคราวเพิ่มขึ้นจากเงินเดือน หรือค่าจ้างอีกจนถึงเดือนละ ๑๕,๐๐๐ บาท

๓.๒ ในกรณีที่ตำแหน่งของข้าราชการและลูกจ้างประจำที่คณะกรรมการบริหารงานบุคคลกลางของข้าราชการแต่ละประเภทกำหนด หรือที่กระทรวงการคลังกำหนด ได้กำหนดให้คุณสมบัติเฉพาะสำหรับตำแหน่งนั้นต้องใช้วุฒิการศึกษาระดับต่ำกว่าปริญญาตรี ให้ข้าราชการและลูกจ้างประจำซึ่งบรรจุหรือแต่งตั้งให้ดำรงตำแหน่งดังกล่าวที่มีเงินเดือนหรือค่าจ้างไม่ถึงเดือนละ ๑๓,๒๘๕ บาท ให้ได้รับเงินเพิ่มการครองชีพชั่วคราวเดือนละ ๒,๐๐๐ บาท แต่เมื่อรวมกับเงินเดือนหรือค่าจ้างแล้ว ต้องไม่เกินเดือนละ ๑๓,๒๘๕ บาท

กรณีจำนวนเงินที่ได้รับตามวรรคหนึ่งรวมกันแล้วไม่ถึงเดือนละ ๑๐,๐๐๐ บาท ให้ข้าราชการและลูกจ้างประจำนั้นได้รับเงินเพิ่มการครองชีพชั่วคราวเพิ่มขึ้นจากเงินเดือนหรือค่าจ้างอีกจนถึงเดือนละ ๑๐,๐๐๐ บาท

๓.๓ ในกรณีที่ตำแหน่งของลูกจ้างชั่วคราวที่คณะกรรมการบริหารงานบุคคลกลางของข้าราชการแต่ละประเภทกำหนด หรือที่กระทรวงการคลังกำหนด ได้กำหนดให้คุณสมบัติเฉพาะสำหรับตำแหน่งนั้นต้องใช้วุฒิการศึกษาระดับต่ำกว่าปริญญาตรี ให้ลูกจ้างชั่วคราวซึ่งบรรจุหรือแต่งตั้งให้ดำรงตำแหน่งดังกล่าวที่มีค่าจ้างไม่ถึงเดือนละ ๑๐,๐๐๐ บาท ได้รับเงินเพิ่มการครองชีพชั่วคราวเพิ่มขึ้นจากค่าจ้างอีกจนถึงเดือนละ ๑๐,๐๐๐ บาท

๔. **คำจำกัดความ**

ข้าราชการ หมายถึง ข้าราชการครูและบุคลากรทางการศึกษา ตามพระราชบัญญัติระเบียบข้าราชการครูและบุคลากรทางการศึกษา พ.ศ.๒๕๔๗ และที่แก้ไขเพิ่มเติม ที่ปฏิบัติงานในหน่วยงานการศึกษา สังกัดสำนักงานคณะกรรมการการศึกษาขั้นพื้นฐาน

๕. **ขั้นตอนการปฏิบัติงาน**

๕.๑ สสำรวจข้าราชการที่ได้รับการบรรจุหรือแต่งตั้งให้ดำรงตำแหน่งที่มีเงินเดือนไม่ถึงเดือนละ ๑๓,๒๘๕ บาท



๕.๒ จัดทำรายละเอียดเสนอผู้อำนวยการสำนักงานเขตพื้นที่การศึกษา ผู้ได้รับมอบอำนาจจากเลขาธิการคณะกรรมการการศึกษาขั้นพื้นฐาน สั่งให้ข้าราชการที่ได้รับการบรรจุหรือแต่งตั้งให้ดำรงตำแหน่งที่มีเงินเดือนไม่ถึงเดือนละ ๑๓,๒๘๕ บาท ได้รับเงินเพิ่มการครองชีพชั่วคราวเดือนละ ๒,๐๐๐ บาท ทั้งนี้ เมื่อรวมกับเงินเดือนแล้วต้องไม่เกินเดือนละ ๑๓,๒๘๕ บาท กรณีจำนวนเงินที่ได้รับรวมกันแล้วไม่ถึงเดือนละ ๑๐,๐๐๐ บาท ให้ข้าราชการผู้นั้นได้รับเงินเพิ่มการครองชีพชั่วคราวเพิ่มขึ้นจากเงินเดือนอีกจนถึงเดือนละ ๑๐,๐๐๐ บาท

๕.๓ ผู้อำนวยการสำนักงานเขตพื้นที่การศึกษาสั่งให้ข้าราชการได้รับเงินเพิ่มการครองชีพชั่วคราว

๕.๕ แจ้งผู้เกี่ยวข้องทราบ (สถานศึกษา กลุ่ม/หน่วย)

๖. Flow Chart การปฏิบัติงาน

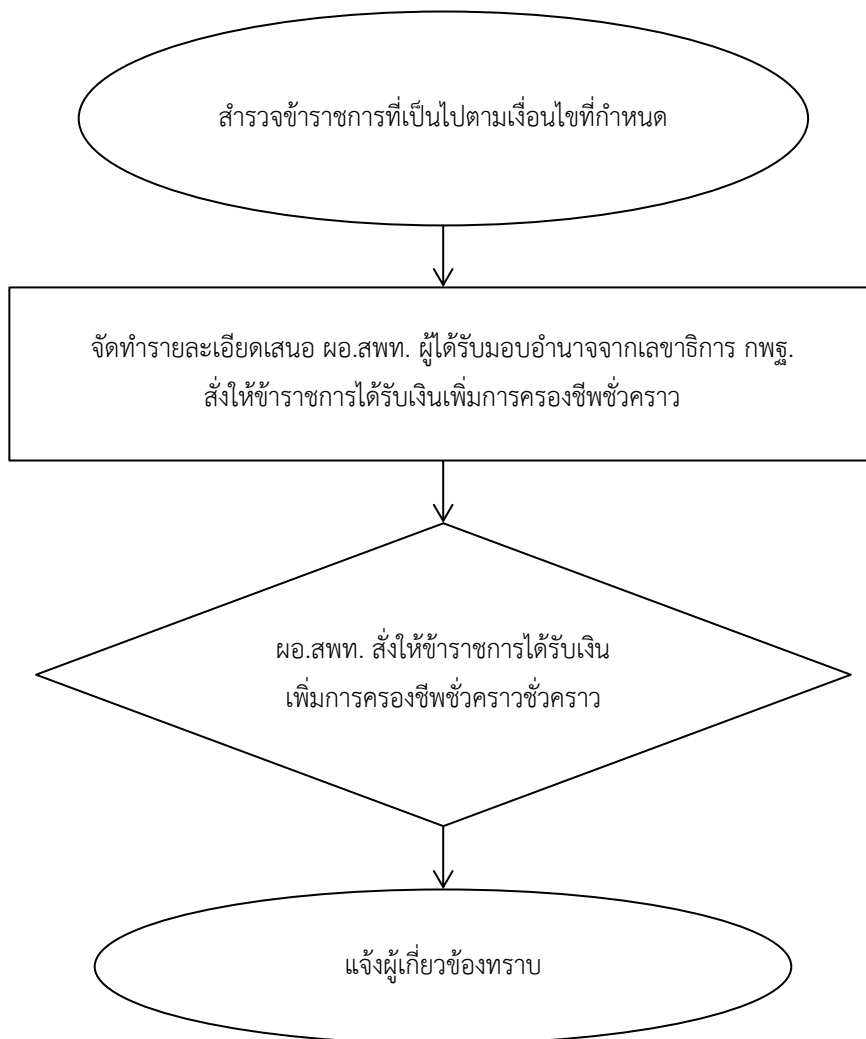

๗. แบบฟอร์มที่ใช้

-

๘. เอกสาร/หลักฐานอ้างอิง

๘.๑ ระเบียบกระทรวงการคลังว่าด้วยการเบิกจ่ายเงินเพิ่มการครองชีพชั่วคราวของข้าราชการ และ ลูกจ้างประจำของส่วนราชการ พ.ศ.๒๕๔๘ และที่แก้ไขเพิ่มเติม (ฉบับที่ ๓) พ.ศ.๒๕๕๑, (ฉบับที่ ๔) พ.ศ.๒๕๕๒, (ฉบับที่ ๕) พ.ศ.๒๕๕๕, (ฉบับที่ ๖) พ.ศ.๒๕๕๘

๘.๒ หนังสือสำนักงานคณะกรรมการการศึกษาขั้นพื้นฐาน ที่ ศธ ๐๔๐๐๙/๒๓๕๕๐ ลงวันที่ ๘ พฤศจิกายน ๒๕๔๗ เรื่อง ให้ข้าราชการ และลูกจ้างประจำได้รับเงินเพิ่มการครองชีพชั่วคราว



๑. ชื่องาน งานดำเนินการให้พนักงานราชการได้รับเงินเพิ่มการครองชีพชั่วคราว

๒. วัตถุประสงค์

เพื่อเป็นแนวปฏิบัติกรดำเนินการให้พนักงานราชการได้รับเงินเพิ่มการครองชีพชั่วคราว ตามที่คณะกรรมการบริหารพนักงานราชการกำหนด

๓. ขอบข่ายงาน

เป็นการดำเนินการให้พนักงานราชการที่ได้รับการว่าจ้างในตำแหน่งที่กำหนดคุณสมบัติเฉพาะสำหรับกลุ่มงานซึ่งต้องใช้วุฒิการศึกษาระดับต่ำกว่าปริญญาตรี ที่มีอัตราค่าตอบแทนไม่ถึงเดือนละ ๑๓,๒๘๕ บาท ให้ได้รับเงินเพิ่มการครองชีพชั่วคราวเดือนละ ๒,๐๐๐ บาท แต่เมื่อรวมกับค่าตอบแทนแล้ว ต้องไม่เกินเดือนละ ๑๓,๒๘๕ บาท กรณีจำนวนเงินที่ได้รับรวมกันแล้วไม่ถึงเดือนละ ๑๐,๐๐๐ บาท ให้พนักงานราชการผู้นั้นได้รับเงินเพิ่มการครองชีพชั่วคราวเพิ่มขึ้นจากค่าตอบแทนอีกจนถึงเดือนละ ๑๐,๐๐๐ บาท

๔. คำจำกัดความ

พนักงานราชการ หมายถึง บุคคลซึ่งได้รับการจ้างตามสัญญาจ้างโดยได้รับค่าตอบแทนจากงบประมาณของสำนักงานคณะกรรมการการศึกษาขั้นพื้นฐาน เพื่อเป็นพนักงานของรัฐในการปฏิบัติงานให้กับหน่วยงานการศึกษา ในสังกัดสำนักงานเขตพื้นที่การศึกษา

๕. ขั้นตอนการปฏิบัติงาน

๕.๑ สํารวจพนักงานราชการที่ได้รับการว่าจ้างในตำแหน่งที่กำหนดคุณสมบัติเฉพาะสำหรับกลุ่มงานซึ่งต้องใช้วุฒิการศึกษาระดับต่ำกว่าปริญญาตรี ที่มีอัตราค่าตอบแทนไม่ถึงเดือนละ ๑๓,๒๘๕ บาท

๕.๒ จัดทำรายละเอียดเสนอผู้อำนวยการสำนักงานเขตพื้นที่การศึกษา ผู้ได้รับมอบอำนาจจากเลขาธิการคณะกรรมการการศึกษาขั้นพื้นฐาน สั่งให้พนักงานราชการที่ได้รับการว่าจ้างในตำแหน่งที่กำหนดคุณสมบัติเฉพาะสำหรับกลุ่มงานซึ่งต้องใช้วุฒิการศึกษาระดับต่ำกว่าปริญญาตรี ที่มีอัตราค่าตอบแทนไม่ถึงเดือนละ ๑๓,๒๘๕ บาท ให้ได้รับเงินเพิ่มการครองชีพชั่วคราวเดือนละ ๒,๐๐๐ บาท แต่เมื่อรวมกับค่าตอบแทนแล้ว ต้องไม่เกินเดือนละ ๑๓,๒๘๕ บาท กรณีจำนวนเงินที่ได้รับรวมกันแล้วไม่ถึงเดือนละ ๑๐,๐๐๐ บาท ให้พนักงานราชการผู้นั้นได้รับเงินเพิ่มการครองชีพชั่วคราวเพิ่มขึ้นจากค่าตอบแทนอีกจนถึงเดือนละ ๑๐,๐๐๐ บาท

๕.๓ ผู้อำนวยการสำนักงานเขตพื้นที่การศึกษาสั่งให้พนักงานราชการได้รับเงินเพิ่มการครองชีพชั่วคราว

๕.๔ แจ้งผู้เกี่ยวข้องทราบ (สถานศึกษา กลุ่ม/หน่วย)



๖. Flow Chart การปฏิบัติงาน

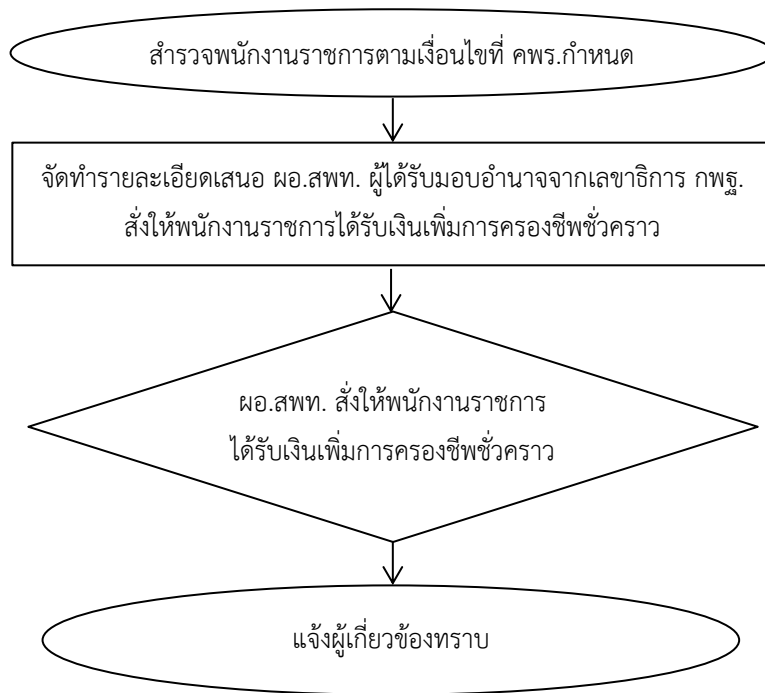

๗. แบบฟอร์มที่ใช้

-

๘. เอกสาร/หลักฐานอ้างอิง

- ๘.๑ ประกาศคณะกรรมการบริหารพนักงานราชการ เรื่อง ค่าตอบแทนพนักงานราชการ (ฉบับที่ ๑๐) พ.ศ. ๒๕๖๕ ประกาศ ณ วันที่ ๑๓ กันยายน พ.ศ.๒๕๖๕
- ๘.๒ หนังสือคณะกรรมการบริหารพนักงานราชการ ที่ นร ๑๐๐๘.๕/๖ ลงวันที่ ๑๓ มีนาคม ๒๕๕๘ เรื่องการปรับเงินเพิ่มการครองชีพชั่วคราวของพนักงานราชการ
- ๘.๓ หนังสือคณะกรรมการบริหารพนักงานราชการ ที่ นร ๑๐๐๘.๕/๑๗ ลงวันที่ ๒๕ พฤษภาคม ๒๕๕๘ เรื่องการปรับค่าตอบแทนของพนักงานราชการ
- ๘.๔ คำสั่งสำนักงานคณะกรรมการการศึกษาขั้นพื้นฐาน ที่ ๕๑๑/๒๕๕๙ สั่ง ณ วันที่ ๒๘ กันยายน พ.ศ. ๒๕๕๙ เรื่อง มอบอำนาจการปฏิบัติราชการแทนเกี่ยวกับพนักงานราชการ



๑. ชื่องาน งานดำเนินการให้ข้าราชการได้รับเงินค่าตอบแทนรายเดือน

๒. วัตถุประสงค์

เพื่อเป็นแนวปฏิบัติ การดำเนินการให้ข้าราชการได้รับเงินค่าตอบแทนรายเดือนตามที่กระทรวงการคลังกำหนด

๓. ขอบข่ายงาน

๓.๑ เป็นการดำเนินการให้ข้าราชการครูและบุคลากรทางการศึกษา ตำแหน่งบุคลากรทางการศึกษาอื่น ตามมาตรา ๓๘ ค. (๒) ที่ดำรงตำแหน่งประเภทวิชาการ ระดับชำนาญการพิเศษ ซึ่งไม่มีสิทธิได้รับเงินประจำตำแหน่งตามกฎหมายว่าด้วยเงินเดือน และเงินประจำตำแหน่ง ได้รับเงินค่าตอบแทนเป็นรายเดือน ในอัตรา เดือนละ ๓,๕๐๐ บาท

๓.๒ เป็นการดำเนินการให้ข้าราชการครูและบุคลากรทางการศึกษา ซึ่งได้รับเงินวิทยฐานะตามกฎหมายว่าด้วยเงินเดือน เงินวิทยฐานะ และเงินประจำตำแหน่งข้าราชการครูและบุคลากรทางการศึกษา ได้รับเงินค่าตอบแทนรายเดือนในอัตราเท่ากับเงินวิทยฐานะที่ได้รับ เว้นแต่ข้าราชการครูหรือบุคลากรทางการศึกษาซึ่งได้รับเงินวิทยฐานะชำนาญการ

๔. คำจำกัดความ

ข้าราชการ หมายความว่า ข้าราชการครูและบุคลากรทางการศึกษาตามกฎหมายว่าด้วยระเบียบข้าราชการครูและบุคลากรทางการศึกษา

๕. ขั้นตอนการปฏิบัติงาน

๕.๑ สํารวจข้าราชการที่มีสิทธิได้รับค่าตอบแทนรายเดือนตามที่กระทรวงการคลังกำหนด

๕.๒ จัดทำรายละเอียดเสนอผู้อำนวยการสำนักงานเขตพื้นที่การศึกษา ผู้ได้รับมอบอำนาจจากเลขาธิการคณะกรรมการการศึกษาขั้นพื้นฐาน สั่งให้ข้าราชการที่มีสิทธิได้รับค่าตอบแทนรายเดือน ได้รับเงินค่าตอบแทนรายเดือนตั้งแต่วันที่ได้รับแต่งตั้งให้เลื่อนระดับสูงขึ้นหรือเลื่อนวิทยฐานะสูงขึ้น

๕.๓ ผู้อำนวยการสำนักงานเขตพื้นที่การศึกษาสั่งให้ข้าราชการได้รับเงินค่าตอบแทนรายเดือน

๕.๔ แจ้งผู้เกี่ยวข้องทราบ



๖. Flow Chart การปฏิบัติงาน

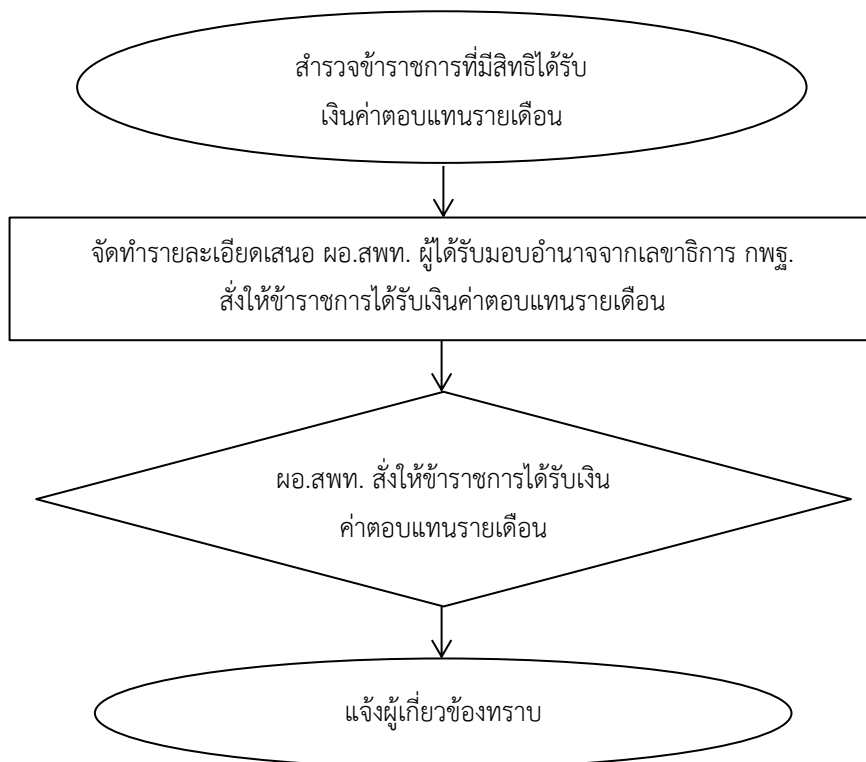

๗. แบบฟอร์มที่ใช้

-

๘. เอกสาร/หลักฐานอ้างอิง

๘.๑ ระเบียบกระทรวงการคลังว่าด้วยการเบิกจ่ายเงินค่าตอบแทนนอกเหนือจากเงินเดือน ของข้าราชการ และลูกจ้างประจำของส่วนราชการ พ.ศ. ๒๕๔๗ และที่แก้ไขเพิ่มเติม

๘.๒ หนังสือสำนักงานคณะกรรมการการศึกษาขั้นพื้นฐาน ที่ ศธ ๐๔๐๐๙/๙๖๔๕ ลงวันที่ ๔ มิถุนายน ๒๕๔๗ เรื่อง ให้ข้าราชการ และลูกจ้างประจำได้รับเงินค่าตอบแทนรายเดือน



๑. ชื่องาน งานการจัดทำบัญชีถือจ่ายเงินเดือนข้าราชการประจำปีงบประมาณ

๒. วัตถุประสงค์

เพื่อเป็นแนวปฏิบัติการจัดทำบัญชีถือจ่ายเงินเดือนข้าราชการประจำปี

๓. ขอบข่ายงาน

ตามพระราชกฤษฎีกาการจ่ายเงินเดือน เงินปี บำเหน็จ บำนาญ และเงินอื่นในลักษณะเดียวกัน พ.ศ. ๒๕๓๕ การจ่ายเงินเดือนแต่ละปีให้กระทรวง ทบวง กรม จ่ายตามบัญชีถือจ่ายเงินเดือนประจำปีที่กรมบัญชีกลางอนุมัติ การจัดทำบัญชีถือจ่ายประจำปีจึงเป็นเอกสารประกอบการเบิกจ่ายเงินเดือนของข้าราชการ และลูกจ้างประจำ ประจำปีงบประมาณแต่ละเขตพื้นที่การศึกษามีการเบิกจ่ายเงินเดือน เงินค่าจ้าง และยังมีฐานในการตั้งงบประมาณของ สพฐ. ในปีงบประมาณต่อไปเท่าใดการดำเนินการเกี่ยวกับการจัดทำบัญชีถือจ่ายประจำปี แยกการจัดทำเป็น ๒ ประเภท คือ การจัดทำบัญชีถือจ่ายเงินเดือนข้าราชการ และการจัดทำบัญชีถือจ่ายค่าจ้างลูกจ้างประจำ

๔. คำจำกัดความ

-

๕. ขั้นตอนการปฏิบัติงาน

การจัดทำบัญชีถือจ่ายอัตราเงินเดือนข้าราชการประจำปี

๕.๑ ขั้นตอนที่ ๑

๑) สํารวจข้อมูลการตัดโอนอัตราเงินเดือน จากทะเบียนควบคุมบัญชีถือจ่ายเงินเดือนประจำปี ซึ่งได้ ปรับ แก้ไขข้อมูลตามคำสั่งต่าง ๆ จนถึงวันที่ ๓๐ กันยายน

๒) จัดทำบัญชีรายละเอียดการตัดโอนอัตราเงินเดือนข้ามหน่วยเบิก และภายในหน่วยเบิก (ส่งให้ สพฐ. ตรวจสอบ และประสานกับสำนักงานเขตพื้นที่การศึกษาที่เกี่ยวข้อง โดยให้ส่งก่อนวันทำงานบุคคล จะเริ่มการบันทึกคำสั่งในระบบ ๕ วัน หลังจากนั้น สพฐ. จะได้ดำเนินการตัดโอนในระบบให้)

๓) บัญชีสรุปการตัดโอนอัตราเงินเดือนข้ามหน่วยเบิก

๕.๒ ขั้นตอนที่ ๒ สรุปยอดอัตราคงเหลือ เมื่อสิ้นปีงบประมาณ พ.ศ. ที่ผ่านมา

๕.๓ ขั้นตอนที่ ๓ ร่างทะเบียนควบคุมบัญชีถือจ่ายเงินเดือนประจำปี ตามแนวปฏิบัติการจัดทำบัญชีถือจ่ายอัตราเงินเดือนข้าราชการ ประจำปีงบประมาณ พ.ศ.....

๑) การจัดทำบัญชีถือจ่ายให้จัดทำในภาพรวมของเขต ไม่ต้องแยกหน่วยเบิก สำหรับโรงเรียนที่เป็นหน่วยเบิกให้ใส่ไว้เป็นลำดับสุดท้าย ส่วน สพม. ที่มีหลายจังหวัดในเขตเดียวกัน แยกเป็นรายจังหวัดเหมือนเดิม และรวมหน่วยเบิกของจังหวัดนั้น ๆ ไว้ในจังหวัดด้วย

๒) ให้สรุปยอดอัตราคงเหลือ จากการตัดโอนในรอบเดือนกันยายน พ.ศ..... (ปี พ.ศ. ที่กำลังดำเนินการ) เพื่อใช้เป็นฐานในการจัดทำบัญชีถือจ่าย ประจำปีงบประมาณ พ.ศ..... (ปีงบประมาณ พ.ศ. ถัดไป)

๓) จัดทำทะเบียนควบคุมบัญชีถือจ่ายอัตราเงินเดือน ประจำปีงบประมาณ พ.ศ..... แยกเป็น

(๑) ทะเบียนบุคลากรทางการศึกษาอื่น ตามมาตรา ๓๘ ค. (๒)

(๒) ทะเบียนข้าราชการครูและบุคลากรทางการศึกษา



หมายเหตุ กรณีที่โรงเรียนมีชื่อซ้ำกัน ในทะเบียนควบคุมฯ ให้ระบุอำเภอต่อท้ายชื่อโรงเรียน เหมือนที่ระบุไว้ในระบบจ่ายตรงด้วย

(๓) เอกสารที่ใช้เป็นหลักฐานในการจัดทำบัญชีถือจ่าย

(ก) คำสั่งเลื่อนเงินเดือน ณ ๑ ตุลาคม พ.ศ.

(ข) คำสั่งเลื่อนเงินเดือน กรณีเกษียณอายุราชการ

(ค) บัญชีรายชื่อข้าราชการที่งดเลื่อนเงินเดือน

(๔) หลักเกณฑ์การตั้งเงินถือจ่าย

(ก) ตำแหน่งที่มีคนครอง ตั้งเงินถือจ่ายตามหลักฐานข้อ (๓)

(ข) ตำแหน่งที่มีคนครอง และอาศัยเบิกในอัตราเงินเดือนที่สูงกว่าให้ปรับลดเงินลง

เหลือเท่าที่เบิกจ่ายจริง แล้วจึงตั้งเงินถือจ่ายปีนี้ตามหลักฐานข้อ (๓)

(ค) ตำแหน่งว่างดั้งเดิม (ก่อนปีงบประมาณ พ.ศ.) (ก่อนปีงบประมาณ พ.ศ.

ที่กำลังดำเนินการ) ตั้งเงินถือจ่ายขึ้นเดิม

ตำแหน่งว่าง ที่เกิดขึ้นในปีงบประมาณ พ.ศ. (ปี พ.ศ. ที่กำลังดำเนินการ)

เพื่อให้สอดคล้องกับข้อมูลในระบบจ่ายตรง ให้ตั้งเงินถือจ่าย ดังนี้

๑. ตำแหน่งว่างที่ผู้ครองเดิมเคยอาศัยเบิกอยู่ ให้ปรับลดเงินลงเหลือเท่ากับตำแหน่ง และอัตราเงินเดือนที่ผู้ครองเดิมพ้นไป (หากผู้ครองเดิมสไลด์ไปรับเงินเดือนในอันดับถัดไป ให้ปรับลดเงินลงเป็นขั้นสูงของตำแหน่ง)

๒. ตำแหน่งว่างที่ผู้ครองเดิมสไลด์ไปรับเงินเดือนในอันดับถัดไป ให้ปรับลดเงินลงเป็นขั้นสูงของตำแหน่ง

๓. ตำแหน่งว่างเนื่องจากผู้ครองเดิมเกษียณอายุราชการ ตั้งแต่ ๑ ตุลาคม (ปี พ.ศ. ที่กำลังดำเนินการ) ให้คงตั้งเงินถือจ่ายขึ้นเดิมไว้ก่อน (ก่อนการเลื่อนเงินเดือน เพื่อประโยชน์ในการคำนวณบำเหน็จบำนาญ)

๔. สำหรับตำแหน่งว่างเนื่องจากผู้ครองเดิมเกษียณอายุราชการ ตั้งแต่ ๑ ตุลาคม (ปี พ.ศ. ที่กำลังดำเนินการ) และได้สไลด์ไปรับเงินเดือนในอันดับถัดไปด้วยให้ปรับลดเงินลงเป็นขั้นสูงของตำแหน่ง

(ง) ตำแหน่งที่ต้องยุบเลิก

(จ) จำนวนเงินปรับลด และเงินเลื่อนเงินเดือนคำนวณตามข้อเท็จจริง

(ฉ) ตรวจสอบความถูกต้องของการตั้งเงินถือจ่ายด้วยสมการ

เงินถือจ่ายปีนี้ = เงินถือจ่ายปีที่แล้ว - เงินปรับลด + เงินเลื่อนเงินเดือน

๕) ข้อมูลที่ต้องส่ง สพฐ.

(๑) ไฟล์เอกซ์เซลล์ข้อมูลทะเบียนควบคุมบัญชีถือจ่ายอัตราเงินเดือน ประจำปีงบประมาณ

พ.ศ. ...

(๒) ไฟล์เอกซ์เซลล์คำสั่งเลื่อนเงินเดือน ๑ ตุลาคม



- (๓) ไฟล์เอกซ์เซลล์คำสั่งเลื่อนเงินเดือนกรณีเกษียณอายุราชการ (รวมกรณีคนเต็มขั้นด้วย)
- ๕) กำหนดการส่งงาน ให้ส่งถึง สพฐ. ภายในวันที่ที่ สพฐ. กำหนด

๖. Flow Chart การปฏิบัติงาน

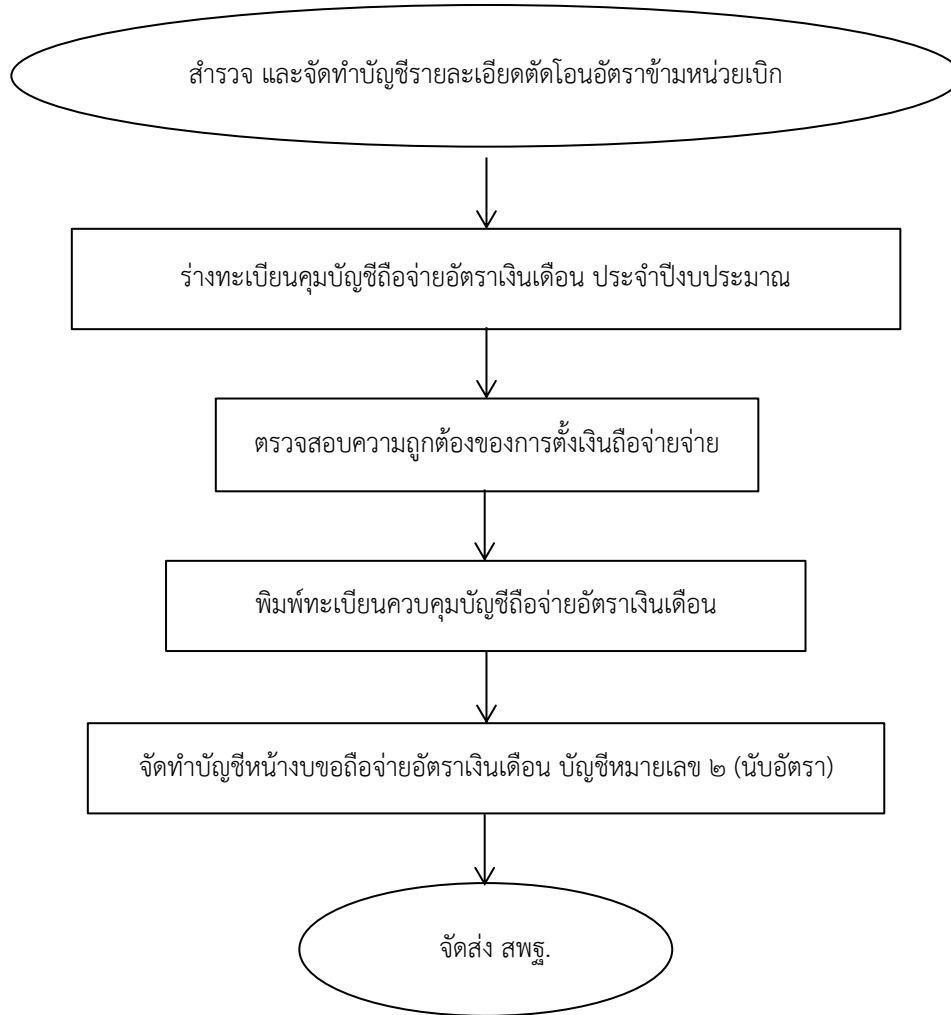

๗. แบบฟอร์มที่ใช้

ทะเบียนควบคุมบัญชีถือจ่ายอัตราเงินเดือน ประจำปี

๘. เอกสาร/หลักฐานอ้างอิง

- ๘.๑ พระราชกฤษฎีกาการจ่ายเงินเดือน เงินปี บำเหน็จ บำนาญ และเงินอื่นในลักษณะเดียวกัน พ.ศ. ๒๕๓๕ และที่แก้ไขเพิ่มเติม
- ๘.๒ ระเบียบกระทรวงการคลังว่าด้วยหลักเกณฑ์ และวิธีการขอถือจ่ายเงินเดือนข้าราชการ พ.ศ. ๒๕๑๘



๘.๓ หนังสือกระทรวงการคลัง ด่วนที่สุด ที่ กค ๐๔๓๐.๓/ว ๘๔ ลงวันที่ ๒๕ พฤษภาคม ๒๕๔๘ เรื่องหลักเกณฑ์ และวิธีการปฏิบัติที่เกี่ยวกับการอนุมัติบัญชีถือจ่ายเงินเดือน/ค่าจ้างประจำปี และการเบิกจ่ายเงินเดือนค่าจ้างประจำ

๘.๔ แนวปฏิบัติการจัดทำบัญชีถือจ่ายเงินเดือนรายปีงบประมาณที่ สพฐ.กำหนด

ข้อสังเกตในระดับปฏิบัติ

๑. การนับอัตราเงินเดือนในบัญชีถือจ่ายอัตราเงินเดือนข้าราชการ ให้นำอัตราเงินเดือนจากตำแหน่งเลขที่ ที่มีผู้ครองอัตรา ซึ่งเบิกจ่ายเงินเดือนที่หน่วยเบิกนั้น รวมทั้งอัตราร่างด้วย (ไม่นับผู้มาช่วยราชการ)
๒. ในการตั้งเงินขอถือจ่ายอัตราเงินเดือนแต่ละเขตพื้นที่การศึกษา จะตั้งเงินขอถือจ่ายเฉพาะผู้ที่มีคำสั่งย้าย และแต่งตั้งแล้วเท่านั้น ผู้ที่มีคำสั่งให้รักษาการหรือสั่งให้ช่วยราชการให้ตั้งถือจ่ายไว้ที่โรงเรียนหรือเขตพื้นที่การศึกษาต้นสังกัด
๓. การจัดทำบัญชีถือจ่ายอัตราเงินเดือน เป็นการควบคุมจำนวนรายอัตรา การดำเนินการแต่ละขั้นตอน ต้องตรวจสอบความถูกต้องเพื่อไม่ให้เกิดการเบิกจ่ายผิดพลาดเกิดขึ้น



๑. ชื่องาน งานการจัดทำบัญชีถือจ่ายอัตราค่าจ้างลูกจ้างประจำ ประจำปี

๒. วัตถุประสงค์

เพื่อเป็นแนวปฏิบัติการจัดทำบัญชีถือจ่ายลูกจ้าง ประจำปี

๓. ขอบข่ายงาน

บัญชีถือจ่ายอัตราค่าจ้างลูกจ้างประจำ คือ บัญชีที่จัดทำขึ้นเพื่อเป็นฐานในการควบคุมการเบิกจ่ายอัตราค่าจ้างลูกจ้างประจำ ควบคุมอัตรากำลังของส่วนราชการให้เป็นไปตามกรอบอัตรากำลัง

๔. คำจำกัดความ

ลูกจ้าง หมายถึง ลูกจ้างประจำ ตามกรอบอัตราลูกจ้างประจำ

๕. ขั้นตอนการปฏิบัติงาน

๕.๑ ขั้นตอนที่ ๑ สำรวจ และจัดทำบัญชีรายละเอียดการตัดโอนอัตราข้ามหน่วยเบิก

๑) สำรวจข้อมูลการตัดโอนอัตราค่าจ้างประจำ จากทะเบียนคุมบัญชีจ่ายค่าจ้างประจำ

๒) จัดทำบัญชีรายละเอียดการตัดโอนอัตราค่าจ้างประจำ

๕.๒ ขั้นตอนที่ ๒ สรุปยอดอัตราคงเหลือ

๕.๓ ขั้นตอนที่ ๓ ร่างทะเบียนควบคุมบัญชีถือจ่ายอัตราค่าจ้างประจำปี ตามแนวปฏิบัติการจัดทำ

บัญชีถือจ่ายอัตราค่าจ้างประจำ ประจำปีงบประมาณ พ.ศ.....

๑) การจัดทำบัญชีถือจ่ายให้จัดทำในภาพรวมของเขต ไม่ต้องแยกหน่วยเบิกเช่นเดียวกับข้าราชการ

(๑) โรงเรียนที่เป็นหน่วยเบิกให้ใส่ไว้เป็นลำดับสุดท้าย

(๒) สพม.ที่มีหลายจังหวัดในเขตเดียวกัน แยกเป็นรายจังหวัดเหมือนเดิม และรวมหน่วยเบิกของจังหวัดนั้น ๆ ไว้ในจังหวัดด้วย

๒) ให้สรุปยอดอัตราคงเหลือ จากการตัดโอนในรอบเดือนกันยายน เพื่อใช้เป็นฐานในการจัดทำบัญชีถือจ่ายประจำปีงบประมาณ

๓) จัดทำทะเบียนควบคุมบัญชีถือจ่ายค่าจ้างลูกจ้างประจำ ประจำปีงบประมาณ

(๑) เอกสารที่ใช้เป็นหลักฐานในการจัดทำบัญชีถือจ่าย

(ก) คำสั่งเลื่อนขึ้นค่าจ้างลูกจ้างประจำ

(ข) คำสั่งเลื่อนขึ้นค่าจ้างลูกจ้างประจำ กรณีเกษียณอายุราชการ

(ค) บัญชีรายชื่อลูกจ้างประจำที่งดเลื่อนขึ้นค่าจ้าง

(๒) หลักเกณฑ์การตั้งเงินถือจ่าย

(ก) ตำแหน่งที่มีคนครองตั้งเงินถือจ่ายตามหลักฐานข้อ (๑)

(ข) ตำแหน่งว่าง และตำแหน่งว่างจากการเกษียณอายุราชการ ตั้งแต่วันที่ ๑

ตุลาคม ให้ตั้งเงินถือจ่ายขึ้นเดิมไว้ก่อน

(๓) ตำแหน่งที่ต้องยุบเลิก

(ก) ตำแหน่งว่างจากผลการเกษียณอายุราชการ ตั้งแต่วันที่ ๑ ตุลาคม



- (ข) ตำแหน่งว่างระหว่างปี ก่อน ๑ ตุลาคม
- (๔) จำนวนเงินเลื่อนขั้นคำนวณตามข้อเท็จจริง
- (๕) ตรวจสอบความถูกต้องของการตั้งเงินถือจ่ายด้วยสมการ คือ
- เงินถือจ่ายปีนี้ = เงินถือจ่ายปีที่แล้ว - เงินยุบเลิก + เงินเลื่อนขั้น**
- ๔) ข้อมูลที่ต้องส่ง สพฐ.
- (๑) ไฟล์เอกซ์เซลล์ข้อมูลทะเบียนควบคุมบัญชีถือจ่ายค่าจ้างประจำ ประจำปีงบประมาณ
- พ.ศ.
- (๒) ไฟล์เอกซ์เซลล์คำสั่งเลื่อนขั้นค่าจ้าง ๑ ตุลาคม
- (๓) ไฟล์เอกซ์เซลล์คำสั่งเลื่อนขั้นค่าจ้างกรณีเกษียณอายุราชการ (รวมกรณีคนเต็มขั้นด้วย)
- ๕) กำหนดการส่งงาน ให้ส่งถึง สพฐ. ภายในวันที่ที่ สพฐ. กำหนด



๖. Flow Chart การปฏิบัติงาน

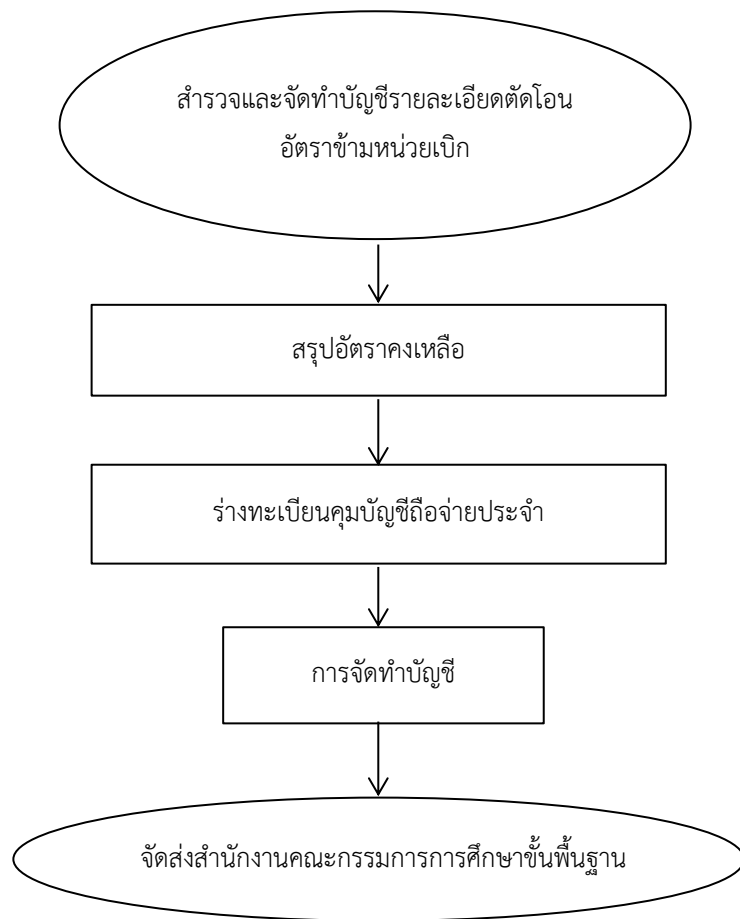

๗. แบบฟอร์มที่ใช้

๗.๑ ทะเบียนควบคุมบัญชีถือจ่ายค่าจ้างลูกจ้างประจำ

๗.๒ บัญชีแสดงรายละเอียดตำแหน่งลูกจ้างประจำที่ยุบเลิก

๘. เอกสาร/หลักฐานอ้างอิง

๘.๑ หนังสือกระทรวงการคลัง ด่วนที่สุด ที่ กค ๐๔๓๐.๓/ว ๘๔ ลงวันที่ ๒๕ พฤษภาคม ๒๕๔๘ เรื่องหลักเกณฑ์ และวิธีการปฏิบัติที่เกี่ยวกับการอนุมัติบัญชีถือจ่ายเงินเดือน/ค่าจ้างประจำปี และการเบิกจ่ายเงินเดือนค่าจ้างประจำ

๘.๒ แนวปฏิบัติการจัดทำบัญชีถือจ่ายเงินเดือนรายปีงบประมาณที่ สพฐ.กำหนด

ข้อสังเกตในระดับปฏิบัติ

การนับอัตราค่าจ้างประจำในบัญชีถือจ่ายอัตราค่าจ้างประจำ ให้นับอัตราค่าจ้างประจำจากตำแหน่งเลขที่ ที่มีผู้ครองอัตรา ซึ่งเบิกจ่ายค่าจ้างที่หน่วยเบิกนั้นรวมทั้งอัตรารว่างด้วย (ไม่นับผู้มาช่วยราชการ)



๑. ชื่องาน งานตัดโอนอัตราเงินเดือนข้าราชการ/อัตราค่าจ้างลูกจ้างประจำข้ามหน่วยเบิก

๒. วัตถุประสงค์

เพื่อเป็นแนวปฏิบัติ การตัดโอนอัตราเงินเดือนข้าราชการ/อัตราค่าจ้างลูกจ้างประจำข้ามหน่วยเบิก

๓. ขอบข่ายงาน

เป็นการดำเนินการเพื่อให้ข้าราชการ ลูกจ้างประจำที่ย้าย หรือตัดโอนตำแหน่งอัตราเงินเดือน/ค่าจ้าง ไปหรือมาดำรงตำแหน่งในสำนักงานเขตพื้นที่การศึกษา สามารถเบิก-จ่ายเงินเดือน ค่าจ้างได้อย่างถูกต้อง

๔. คำจำกัดความ

-

๕. ขั้นตอนการปฏิบัติงาน

๕.๑ รับคำสั่งตัดโอนตำแหน่ง และอัตราเงินเดือนข้าราชการครู และบุคลากรทางการศึกษา/อัตราค่าจ้างข้ามหน่วยเบิก

๕.๒ จัดทำบัญชีรายละเอียดการตัดโอนอัตราเงินเดือน/อัตราค่าจ้างข้ามหน่วยเบิก (ทั้งเขตต้นทางและปลายทาง) โดยให้ดำเนินการ ดังนี้

๑) ตรวจสอบความถูกต้องของคำสั่ง กับรายละเอียดตัดโอนก่อนส่ง สำนักงานคณะกรรมการการศึกษาขั้นพื้นฐาน เช่น ชื่อโรงเรียน เลขที่จ่ายตรง เลขที่ตำแหน่ง วันที่มีผล ฯลฯ

๒) ไม่บรรจุ/ย้ายบุคคล ลงตำแหน่งที่ สำนักงานคณะกรรมการการศึกษาขั้นพื้นฐาน ยังไม่ได้ตัดโอนในระบบจ่ายตรงเงินเดือน และค่าจ้างประจำ

๓) คำสั่งตัดโอนตำแหน่งว่าง ต้องไม่มีคนครอง

๕.๓ ส่งรายละเอียดตัดโอนอัตราเงินเดือน/อัตราค่าจ้างข้ามหน่วยเบิก (Excel) พร้อมคำสั่ง (PDF) สรุปรายการตัดโอนอัตราเงินเดือน บัญชีแสดงการปรับอัตรา ให้ สำนักงานคณะกรรมการการศึกษาขั้นพื้นฐาน ก่อนรอบปฏิทินการทำงานในแต่ละเดือน อย่างน้อย ๕ วัน เพื่อให้เจ้าหน้าที่ สำนักงานคณะกรรมการการศึกษาขั้นพื้นฐาน ตรวจสอบความถูกต้อง



๖. Flow Chart การปฏิบัติงาน

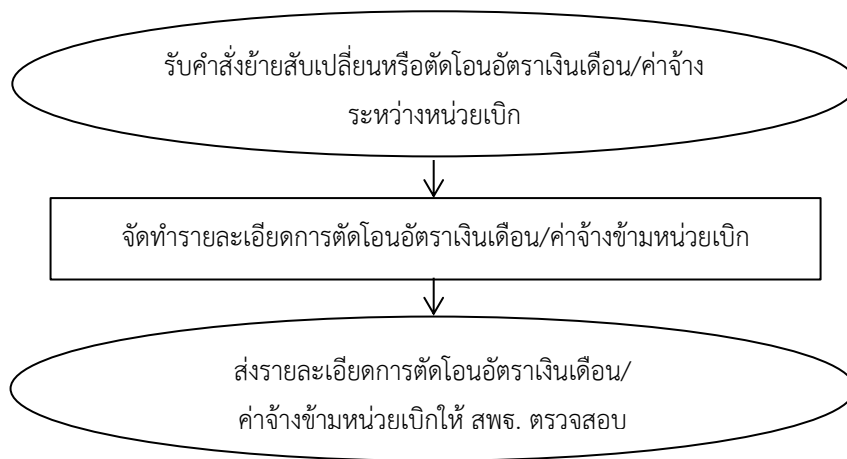

๗. แบบฟอร์มที่ใช้

-

๘. เอกสาร/หลักฐานอ้างอิง

ระเบียบกระทรวงการคลังว่าด้วยการเบิกจ่ายเงินเดือน เงินปี บำเหน็จบำนาญ เงินประจำตำแหน่ง เงินเพิ่ม และเงินอื่นในลักษณะเดียวกัน พ.ศ. ๒๕๕๐

ข้อสังเกตในระดับปฏิบัติ

การจัดทำข้อมูลอัตราเงินเดือน/ค่าจ้างเพื่อเบิกจ่ายต้องสอดคล้องกับบัญชีถือจ่ายอัตราเงินเดือน/ค่าจ้างที่หน่วยงานเสนอขออนุมัติไว้



๑. **ชื่องาน** งานจัดทำข้อมูลในระบบจ่ายตรงเงินเดือน และค่าจ้างประจำ (e-payroll) ตามโครงการจ่ายตรงเงินเดือนข้าราชการ และลูกจ้างประจำของกรมบัญชีกลาง

๒. **วัตถุประสงค์**

๒.๑ เพื่อบันทึกเปลี่ยนแปลงฐานข้อมูลบุคลากรภาครัฐ (เช่น บรรจุ แต่งตั้ง เลื่อนเงินเดือน โยกย้ายพ้นจากราชการฯ)

๒.๒ ตรวจสอบ และประมวลผลการเบิกเงินเดือน/ค่าจ้างประจำ

๒.๓ เพื่อเป็นแนวปฏิบัติงานการจัดทำข้อมูลระบบจ่ายตรงเงินเดือน และค่าจ้างประจำในระบบจ่ายตรงเงินเดือนของกรมบัญชีกลาง

๓. **ขอบข่ายงาน**

การจัดทำข้อมูลของข้าราชการครูและบุคลากรทางการศึกษา ลูกจ้างประจำ ผ่านระบบจ่ายตรงเงินเดือนของกรมบัญชีกลาง (e-payroll) ประกอบด้วย

๓.๑ ระบบทะเบียนประวัติ เป็นระบบที่ใช้ในการเก็บรวบรวมข้อมูลของข้าราชการ/ลูกจ้างประจำ/พนักงานราชการ ตั้งแต่เริ่มเข้ารับราชการจนถึงการพ้นจากราชการ โดยรายละเอียดของข้อมูลที่จัดเก็บจะประกอบด้วย ข้อมูลประวัติส่วนตัว เช่น ครอบครัว สถานภาพสมรส คู่สมรส บุตร ข้อมูลการศึกษา ฝึกอบรม คุงงาน ประวัติการรับราชการ การได้รับความดีความชอบ วินัย การลา วันทิวศุณ และเครื่องราชอิสริยาภรณ์ ฯลฯ และยังเป็นฐานข้อมูลที่ใช้ในระบบการจ่ายเงินเดือนฯ

๓.๒ ระบบบัญชีถือจ่าย เป็นส่วนหนึ่งของระบบทะเบียนประวัติจัดทำขึ้นเพื่อมุ่งเน้นรวบรวมรายละเอียดความเคลื่อนไหวของอัตรา และผู้ครองอัตราระหว่างปี เกี่ยวกับการบรรจุ แต่งตั้ง โอน ย้าย สับเปลี่ยนอัตราเงินเดือน ปรับอัตราเงินเดือน เปลี่ยนตำแหน่ง การพ้นจากราชการ หรือในกรณีอื่นใด อันเป็นเหตุให้อัตรา และผู้ครองอัตราที่ครองอยู่ตามบัญชีเงินเดือนประจำปีทั้งส่วนกลาง และส่วนภูมิภาคเปลี่ยนแปลงไปจากเดิม ส่วนราชการจะต้องแจ้งต่อกรมบัญชีกลางเพื่อตรวจสอบ

๔. **คำจำกัดความ**

ระบบจ่ายตรงเงินเดือนของกรมบัญชีกลาง (e-payroll) คือ ระบบที่จะดำเนินการโอนเงินเดือนค่าจ้างประจำ ค่าตอบแทน และเงินอื่นที่จ่ายในลักษณะเดียวกับเงินเดือนเข้าบัญชีเงินฝากธนาคารพาณิชย์ของผู้มีสิทธิโดยตรง ซึ่งจะทำให้ผู้ใช้บริการได้รับความสะดวกรวดเร็วในการตรวจสอบข้อมูล โดยสามารถทำการตรวจสอบผ่านทาง Internet

๕. **ขั้นตอนการปฏิบัติงาน**

๕.๑ การปฏิบัติงานที่เกี่ยวข้องกับระบบบัญชีถือจ่าย

๑) การบันทึกการเคลื่อนไหวข้อมูลตามคำสั่ง

(๑) จัดเตรียมข้อมูลคำสั่งที่เกี่ยวข้องกับความเคลื่อนไหวของอัตรา และผู้ครองอัตราระหว่างปี การบรรจุ แต่งตั้ง โอน ย้าย สับเปลี่ยนอัตราเงินเดือน เลื่อนเงินเดือน เปลี่ยนตำแหน่งการขอมือหรือเลื่อนวิทยฐานะ การพ้นจากราชการ หรือในกรณีอื่นใด ที่ทำให้อัตรา และผู้ครองอัตราที่ครองอยู่ ตามบัญชีเงินเดือนประจำปีเปลี่ยนแปลงไปจากเดิม



(๒) ตรวจสอบความถูกต้องของข้อมูลก่อนการเปลี่ยนแปลงระหว่างคำสั่ง และข้อมูลในระบบ ประกอบด้วย ตำแหน่งเลขที่จ่ายตรง ตำแหน่ง ระดับ สังกัด ชื่อ อัตราเงินเดือน มีความถูกต้องตรงกัน

(๓) บันทึกคำสั่งที่เกี่ยวข้องในระบบถือจ่ายเงินเดือน บันทึกข้อมูลรายละเอียดความเคลื่อนไหวของอัตรา และผู้ครองอัตราระหว่างปี เกี่ยวกับการบรรจุ แต่งตั้ง โอน ย้ายสับเปลี่ยนอัตราเงินเดือน ปรับอัตราเงินเดือน เปลี่ยนตำแหน่ง การพ้นจากราชการ หรือในกรณีอื่นใด อันเป็นเหตุให้อัตราและผู้ครองอัตราที่ครองอยู่ตามบัญชีเงินเดือนเปลี่ยนแปลงไปจากเดิม โดยใช้ Token Keys ในการบันทึกข้อมูลตามปฏิทินที่กรมบัญชีกลาง และสพฐ. กำหนด

กรณีที่มีคำสั่งตัดโอนตำแหน่ง และอัตราเงินเดือน ภายในหน่วยเบิกและข้ามหน่วยเบิก (ทั้งตำแหน่งว่าง และตำแหน่งที่มีครอง) สพฐ.เป็นผู้ดำเนินการบันทึกคำสั่งในระบบ สำนักงานเขตพื้นที่การศึกษา ต้องจัดทำบัญชีรายละเอียดการตัดโอนตำแหน่ง และอัตราเงินเดือนประจำเดือน ส่ง สพฐ.ดำเนินการ

(๔) ประมวลผลเพื่อออกรายงาน พร้อมทั้งตรวจสอบความถูกต้อง

(๕) ส่งรายงานผลการดำเนินงานให้กลุ่มบริหารงานการเงิน และสินทรัพย์ และโรงเรียนหน่วยเบิกทราบเพื่อเบิกจ่ายเงินเดือน/ค่าจ้างต่อไป

๒) การโอนเงินเดือน

(๑) จัดทำร่างคำสั่งโอนเงินเดือนในระบบจ่ายตรงเงินเดือน

(๒) ประสานขอไฟล์คำสั่งการโอนเงินเดือนจากเจ้าหน้าที่ที่รับผิดชอบ

(๓) ตรวจสอบความถูกต้องของข้อมูลก่อนโอนเงินเดือน ระหว่างไฟล์คำสั่งการโอนเงินเดือน และข้อมูลจากระบบจ่ายตรงเงินเดือน มีความถูกต้อง ตรงกัน

(๔) นำข้อมูลการโอนเงินเดือนตามคำสั่งลงร่างคำสั่งการโอนเงินเดือนในระบบจ่ายตรงเงินเดือน

(๕) ทำการยืนยันการโอนเงินเดือนในระบบจ่ายตรงเงินเดือน

(๖) ประมวลผลเพื่อออกรายงาน พร้อมทั้งตรวจสอบความถูกต้อง

(๗) ส่งรายงานผลการโอนเงินเดือนให้สำนักงานคณะกรรมการการศึกษาขั้นพื้นฐานทราบ

(๘) ส่งรายงานผลการโอนเงินเดือนให้กลุ่มบริหารงานการเงิน และสินทรัพย์ และโรงเรียนหน่วยเบิกทราบเพื่อเบิกจ่ายเงินเดือน/ค่าจ้าง/ค่าตอบแทนต่อไป

๕.๒ การปฏิบัติงานที่เกี่ยวข้องกับทะเบียนประวัติ

๑) บันทึกข้อมูลข้าราชการ และลูกจ้างประจำ ตั้งแต่เริ่มเข้ารับราชการจนถึงการพ้นจากราชการ โดยรายละเอียดของข้อมูลที่จัดเก็บจะประกอบด้วยข้อมูลประวัติส่วนตัว วันเดือนปีเกิด วันเดือนปีบรรจุเข้ารับราชการ เลขประจำตัวประชาชน วุฒิการศึกษา รวมถึงการขอเปลี่ยนแปลงข้อมูลประวัติ

๒) บันทึกข้อมูลของบุคคลในครอบครัว บิดา มารดา คู่สมรส บุตรเพื่อใช้ในการลดหย่อนภาษี

๓) เมื่อมีเหตุเปลี่ยนแปลงข้อมูล ให้เจ้าหน้าที่เข้าไปปรับปรุงข้อมูลให้เป็นปัจจุบันตามปฏิทินที่กรมบัญชีกลาง และสพฐ. กำหนด



๖. Flow Chart การปฏิบัติงาน

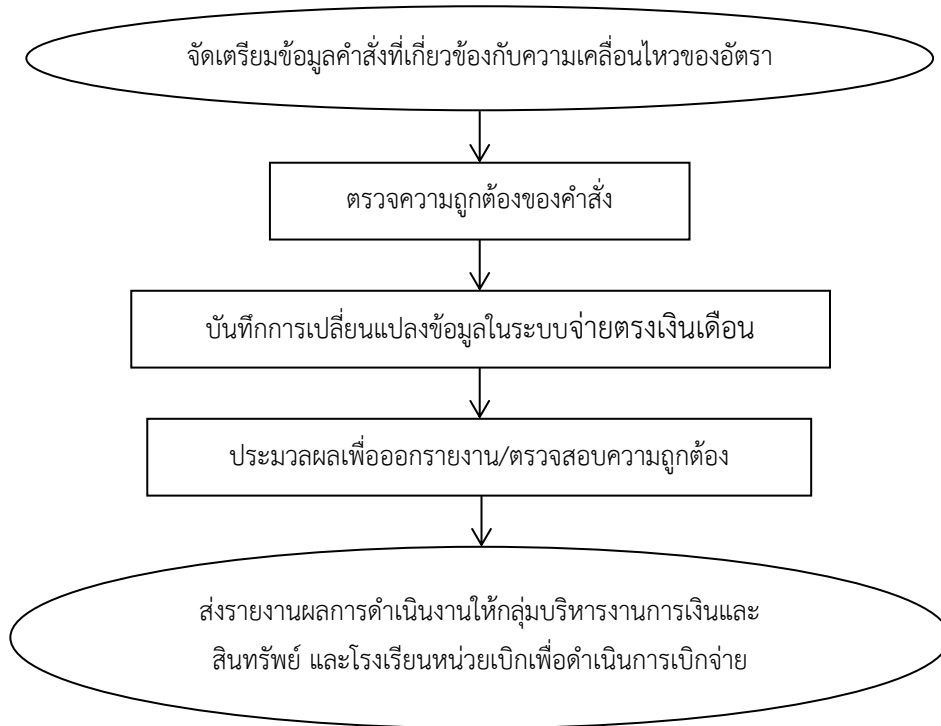

๗. แบบฟอร์มที่ใช้

-

๘. เอกสาร/หลักฐานอ้างอิง

คู่มือการใช้งานระบบบัญชีถือจ่าย ของกรมบัญชีกลาง

ข้อสังเกตในระดับปฏิบัติ

ก่อนการเคลื่อนไหวข้อมูลในระบบจ่ายตรงเงินเดือน ต้องตรวจสอบตำแหน่งเลขที่จ่ายตรง ตำแหน่งระดับ สังกัด ชื่อ อัตราเงินเดือน ระหว่างข้อมูลในระบบ และคำสั่งให้ถูกต้องตรงกัน





สำนักงานเขตพื้นที่การศึกษาประถมศึกษาตาก เขต 1